

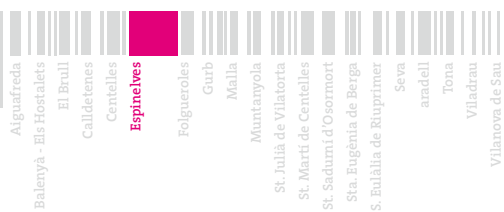

Espinelves



És un poble ric en història i en històries. Amb un entorn privilegiat, de boscos frondosos, de rieres, de camins i de paisatges increïbles, és un lloc ideal per viure-hi i per visitar. A Espinelves, us perdreu per boscos encantats i en plena natura podreu adquirir productes artesanals i degustar la bona gastronomia de la zona.



Ajuntament



Adreça
Pl. de l'Església, s/n

Telèfon
938 849 230

Codi postal
17405

Web
www.espinelves.com

Com arribar-hi



- **C-17** (Barcelona-Puigcerdà) enllaçar amb **C-25** direcció Girona fins a la sortida d'Espinelves.
→ **Eix Transversal C-25** sortida Espinelves (Coll de Ravell)
N-141 des de Vic enllaçar amb C-25 i sortida a Espinelves
- Empresa **Sagalés**:
Línia Vic-Sant Sadurní d'Osonort- Espinelves
932 312 756

El municipi



Espinelves està situat a la zona del Montseny-Guillerries, una de les zones boscoses més extenses de Catalunya. Destaca pel seu entorn natural, la seva església romànica i la seva peculiar especialitat en avets de Nadal. El poble ha guardat amb cura un aspecte agradable, amb cases de pedra i carrers pavimentats amb lloses. A principis del segle XIX, quan es va fer la divisió provisional de Catalunya en províncies, Espinelves es va veure afectada ja que va passar de ser de la província de Barcelona, a la de Gi-

rona, trencant així la seva tradicional adscripció a la vegueria i després al corregiment de Vic. Actualment, gràcies a l'obertura de l'Eix transversal, la població s'està recuperant. Les bones comunicacions i un entorn privilegiat el converteixen en un lloc ideal per viure-hi. El paisatge, que conjuga totes les tonalitats del verd, complementa tota la suma d'elements que fan d'aquest lloc un paradís per al visitant.



Nombre d'habitants:

199

Nombre de comerços-serveis:

7

Sup. del terme municipal (km²):

17,4

Densitat de població (hab./km²):

11,44

Part d'Osona a la qual pertany:

Montseny

Gentilici:

Espinelvencs i espinelvenques

Patrimoni històric



La primera notícia històrica del poble és de l'any 943, època en què hi havia una església i parròquia en funcionament, dedicada a Sant Vicenç i, segons sembla, es trobava en una vila o gran explotació rural anomenada Espinelves. El nom d'Espinelves sembla derivar d'espines albes, és a dir, espines blanques. El poble d'Espinelves va a cavall de la història de l'església. És un dels pocs pobles del romànic que encara es conserven a Catalunya, i on podem trobar peces úniques de l'art d'aquella època en un perfecte estat de conservació. Els primitius termes parroquials estaven adscrits o assignats a un dels grans termes dels castells amb què es va repartir el país en el moment de la seva restauració pel comte Guifré el Pilós, a partir de 879. El terme estava adscrit al territori del castell de Sant Llorenç i, després, al de Meda. Un document de 1133 ens diu clarament que s'edificà al Puig de Castellar d'Espinelves una fortalesa amb el seu castell i vivenda, que el cavaller Bertran de Merola, amb la seva muller Beatriu i els seus fills varen cedir a Pere Udaldar de Sentfores. Es tractava d'un castell secundari, sotmès al de Meda, però que comptava amb drets propis i edificacions de les quals forçosament n'ha quedat rastre. Desapareixeria molt aviat, perquè a partir dels segles XIII i XIV, a la documentació no se'n parla.

La jurisdicció d'Espinelves

Espinelves ha estat un terme rural, en què al segle XIII hi havia comptades cases i sagrers entorn de l'església, però amb el despoblament del segle XIV el terme es tornà eminentment rural, amb un cens de només una dotzena de famílies. Coneixem les notícies més antigues sobre els masos gràcies a la documentació de Sant Llorenç del Munt. Els priors de Sant Llorenç tenien, el 1337, diversos masos d'Espinelves. Segons un fogatge del segle XIV, en aquests temps, en ple despoblament, la parròquia d'Espinelves tenia 11 famílies, totes elles de domini eclesiàstic. En canvi, la jurisdicció de la justícia del lloc va passar a mans dels vescomtes de Cabrera, nomenats comtes d'Osona, el 1356, quan el rei els va donar tots els drets reials d'Osona. A finals del segle XV Espinelves s'havia unit a Sant Sadurní d'Osonort i els dos llocs formaven una sola batllia.

Masos rellevants

Els masos més destacats són el **Masjoan, mas Bac, can Font, can Paraire, can Roder, la Serra, la Balma, ca l'Albó, can Saboia, can Serrallonga, can Salou, can Filló i can Tredéus**, entre d'altres.

Patrimoni religiós



L'església romànica de Sant Vicenç d'Espinelves

Original dels segles XI-XII, fou ampliada el segle XVII. En destaca el campanar de planta quadrada i de tres pisos amb finestres bessones i capitells trapezoidals, i també la Verge, del segle XV, dedicada al Roser. A l'interior conserva el portal primitiu, traslladat en part a la nau afegida el segle XII. L'actual portal presenta un àbac treballat, dos capitells amb figura humana i fulles, i dos absis amb arcuacions. A l'interior de l'església romànica, s'hi pot trobar la reproducció del retaule del pintor Mestre d'Espinelves del segle XV. L'original és actualment al Museu Episcopal de Vic i fa pocs anys fou objecte d'una acurada restauració.

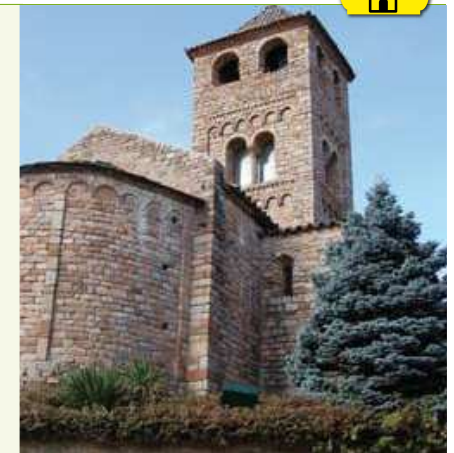

Patrimoni natural

Principals valors ambientals del medi natural

Espinelles és terra de castanyers i freixes, que es troben als vessants més frescos, i també d'alzines, presents als soleis, que formen la gran massa forestal del massís de les Guilleries. El municipi es troba enmig de valls fondes, ombrívols, amb carenes assolellades i plenes d'alzina i surera, que abans aprofitaven tant per la llenya com pel suro. Hi trobem mamífers tan interessants com el **gat fer** (*Felis sylvestris*), i la **geneta** (*Genetta genetta*), mamífers protegits i escassos, propis dels terrenys més feréstecs del país. El **senglar** (*Sus scrofa*) i l'**esquirol** (*Sciurus vulgaris*) són abundosos en aquests boscos. A Espinelles hi ha força castanyedes, normalment aprofitades forestalment. És en aquestes castanyedes on busquen aliment a l'hivern molts animals, especialment els **senglars**, els **teixons** (*Meles meles*) i ocells forestals com els picots.

A les Guilleries hi nidifica l'**àguila marcenca** (*Circaetus gallicus*), present sovint al municipi, l'**aligot comú** (*Buteo buteo*), l'**astor** (*Accipiter gentilis*) i l'**esparver** (*Accipiter nisus*), tots ells rapinyaires típics de les masses forestals. En les zones rocoses, també presents enmig dels boscos, així com en les masies que hi ha a la muntanya, hi viu la **sargantana de paret** (*Podarcis muralis*). Els amfibis més comuns són la **salamandra** (*Salamandra salamandra*), la **reineta** (*Hyla meridionalis*) i el **gripau comú** (*Bufo bufo*), que es poden veure en rieres, torrents i basses sobretot entre els mesos de març i maig. La riera d'Espinelles, alimentada per fonts i torrents, travessa el terme municipal i és un lloc ideal per practicar la pesca.

Fonts del terme

Les fonts més representatives del terme són la **font del Tell**, la **font del Torrent Verd** i la **font Fresca**.

Arbres monumentals

Al municipi trobem vuit arbres monumentals catalogats i protegits per les seves mesures excepcionals: una **alzina** (*quercus ilex*), un **til·ler platejat** (*Tilia platyphyllos*), un **teix** (*Taxus baccata*), un **castanyer d'Índia** (*Aesculus hippocastanum*), un **avet blanc** (*abies alba*), una **sequoia del Masjoan** (*Sequoiadendrum giganteum*) i un **cedre de l'Atlas** (*Cedrus atlántica*).

Tots aquests arbres, excepte l'alzina, estan localitzats a la finca Masjoan. El jardí és privat però es pot visitar i recórrer el circuit per l'arborètum.

Més informació:
www.masjoan.com



Rutes

Sortida per les Guilleries

Recorregut pels frondosos i excepcionals boscos de les Guilleries on s'amagava el bandoler Serrallonga. Es pot fer a peu i en bicicleta.



BTT Espinelles

Ditància: 14 km **Dificultat:** baixa **Temps:** 1 h i 30 min
Recorregut circular per les Guilleries que passa per Espinelles i Collsesplanes.

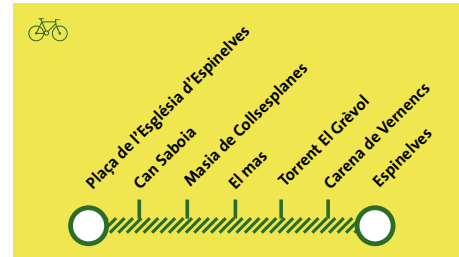

Les Guilleries amb BTT

Ditància: 26 km **Dificultat:** mitjana **Temps:** 2 h i 45 min
Ruta circular que passa pel Pont de Malafogassa.

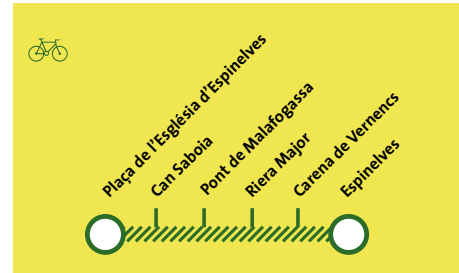

Festes

Estiu

Festa Major
25 de juliol, Sant Jaume

Festa en homenatge a la vellesa
1 d'agost

Hivern

Fira de l'Avet

Se celebra des de 1981. S'hi exposen i venen diferents varietats d'avets conreats al poble. També hi podeu trobar productes naturals i artesans i gaudir de diferents exposicions i espectacles. 1a quinzena de desembre

Cavalcada de Reis
5 de gener

Festa Major d'hivern
Sant Vicenç, el cap de setmana més proper al 22 de gener



Personatges il·lustres



Mestre d'Espinelles

Personatge anònim. Va elaborar el retaule de l'Església romànica de Sant Vicenç d'Espinelles. També, a Terrassa, les magnífiques pintures romàniques de l'església de Santa Maria, amb un pantocràtor a la conca absidal i escenes del martiri de sant Tomàs Becket, són obra de l'anomenat mestre d'Espinelles que es devia executar a la fi del segle XII.

Marià Masferrer Rierola

(1856-1923)
Eminent naturalista i botànic estudiós de la flora de les Guilleries. Va crear l'arborètum de Masjoan on es poden trobar 58 tipus de coníferes diferents.

Productes tradicionals



Destaquen els embotits elaborats al poble artesanalment. També tenen renom les coques i el pa de pagès cuit amb forn de llenya.

Avet de Nadal

El clima espinelvenc ha propiciat el creixement d'una important plantació de coníferes, que han convertit la població en el centre de Catalunya pel que fa a la producció i venda d'arbres de Nadal. A la Fira de l'Avet, cada any s'hi exposen les diferents varietats d'avet que s'hi conreen, sobretot l'avet **Masjoanis** i la **Picea Excelsa**.



Bars i restaurants



Restaurants-Bar

Can Bayés
 ctra. d'Arbúcies, 5
 938 849 029
 www.restaurantcanbayes.com
 Cuina catalana casolana. Especialitats en peu de porc a la cassola, espàtlla de xai o cabrit al forn amb fruits secs, ànec amb peres, escalivada i embotits
 Menú 10 € / Carta 20-27 €
 Dimarts tancat

Mas la Rovira
 Mas la Rovira d'Avall
 937 430 181 - 630 378 378
 www.ghosona.com/larovira
 Ideal per a banquets i trobades familiars
 Cuina de temporada
 Especialitat en cargols
 Menú 13,50 € / Carta 30 €
 Dilluns tancat excepte festius

Restaurants-Botiga

Ca l'Angelina
 pl. de Baix, 4
 938 849 204
 Cuina casolana, especialitat brasa i guisats
 Menú diari i carta caps de setmana

Bar-Restaurant-Celler

Celler Can Joan
 c/ Sant Hilari, 3
 938 848 201
 www.ghosona.com/canjoan
 Cuina casolana
 Especialitats en faves, cargols, canalons de ceps, bacallà gratinat amb allioli suau amb compota de poma
 Menú 10 € / Carta cap de setmana 20-25 €
 Dimecres tancat

Restaurants-Forn de Pa

Can Celestino
 c/ Sant Hilari, 18
 938 849 285 - 938 854 542
 Cuina casolana i degustació de tretze plats
 Menús per a grups
 Menú 13 €
 Obert només dissabtes, diumenges i festius

Allotjament



Allotjaments rurals

Can Saboia
 Can Saboia, s/n
 Casa rural independent
 650 112 164 / 972 868 730

Can Serrallonga
 Allotjament rural independent
 c/ Rectoria, 1
 650 112 164 - 972 868 730
 info@tortades.com

El Molí del Masjoan
 Masjoan
 Casa rural
 646 275 090
 www.masjoan.com
 A l'interior del jardí es pot visitar l'arborètum

Càmpings

La Balma
 Mas la Balma
 ctra. Espinelles - Arbúcies, km 14
 938 849 102
 www.campinglabalma.com



Esports i aventura

La selva de l'aventura
 626 799 335
 www.selvaaventura.com
 Circuits lúdics sobre arbres de gran alçada accessibles a tothom, que permeten descobrir el bosc d'una manera inèdita i original.



Guia comercial

PERRUQUERIA I ESTÈTICA

Imma Giramé	c/ Sant Hilari, 9	972 860 740 (obert només dijous)
--------------------	-------------------	-------------------------------------

QUEVIURES

L'Hort de Can Mingo	c/ les Escoles, 2	619 511 802
----------------------------	-------------------	-------------

Espinelves

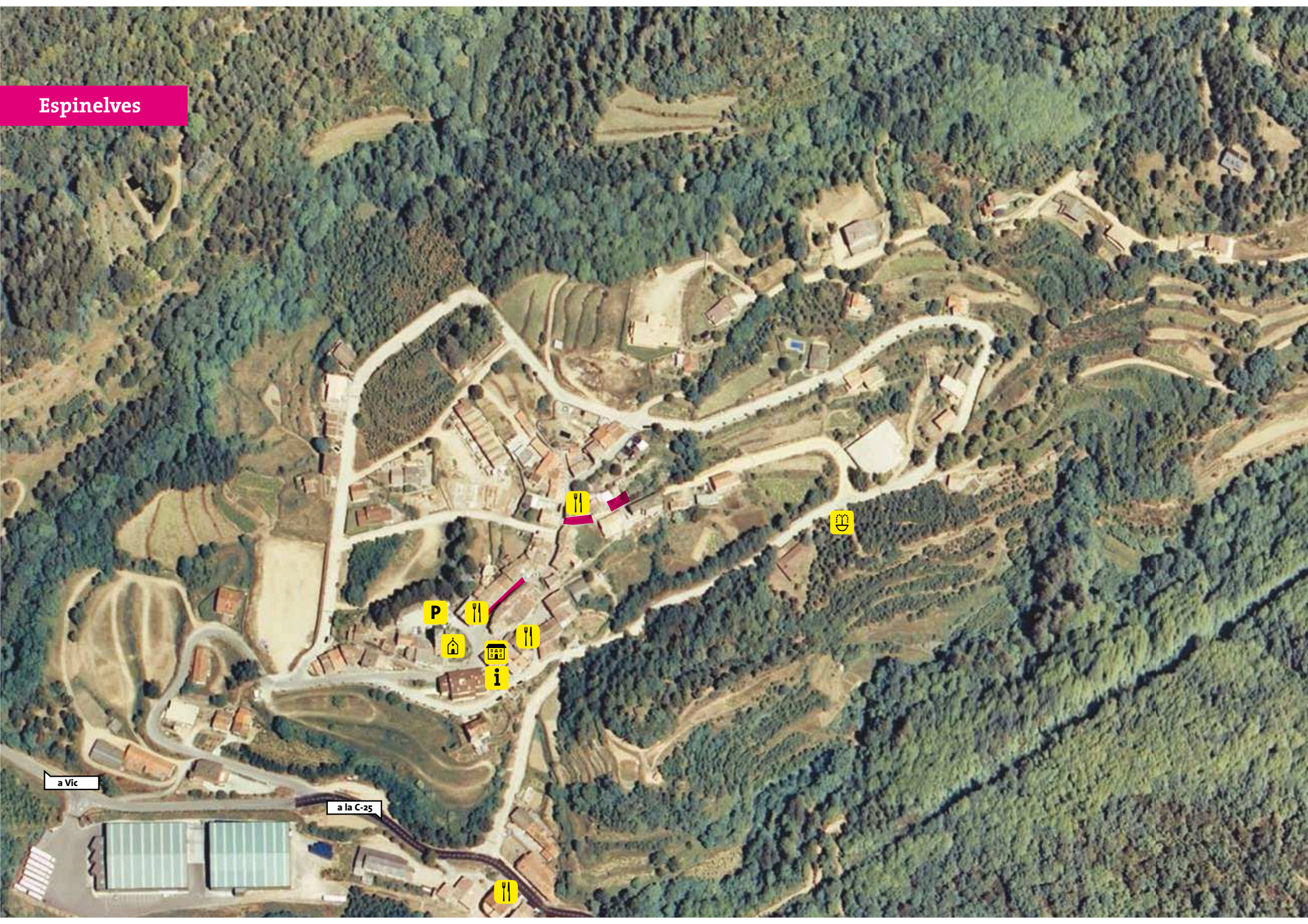

a Vic

a la C-25

P

